

MIGRACJA STRONY OPARTEJ NA

# WORDPRESS

Autorka: Aleksandra Grygiel

# WPROWADZENIE

Migracja strony WordPress to proces przenoszenia istniejącej witryny WordPress z jednego serwera na inny. Podczas migracji strony WordPress należy przenieść wszystkie pliki, bazy danych oraz poprawić konfigurację strony.

WORDPRESS

PLIKI STRONY

BAZA DANYCH

# MIGRACJA STRONY OPARTEJ NA WORDPRESS

## OD CZEGO ZACZAĆ?

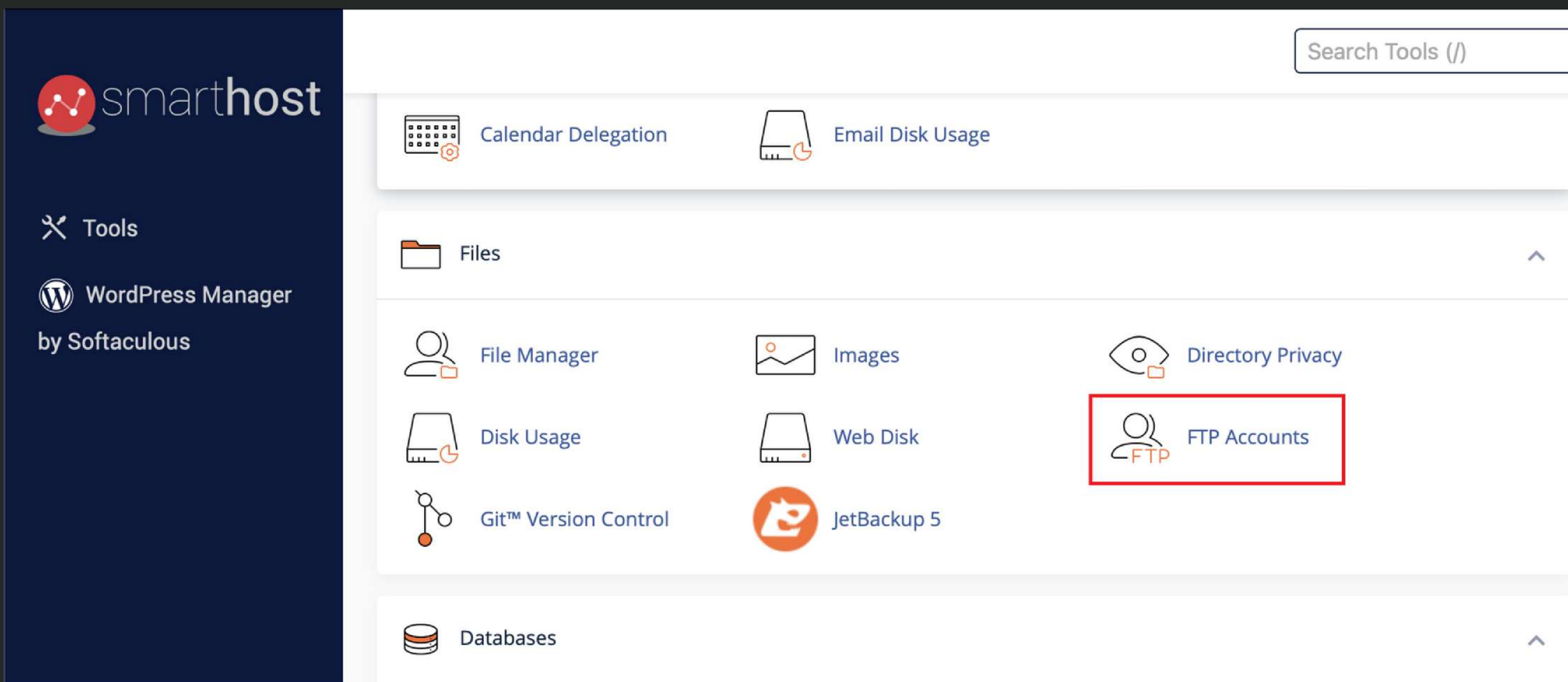

smarthost

Tools

WordPress Manager  
by Softaculous

Search Tools (/)

Calendar Delegation

Email Disk Usage

Files

File Manager

Images

Directory Privacy

Disk Usage

Web Disk

FTP Accounts

Git™ Version Control

JetBackup 5

Databases

# TWORZENIE KONT FTP

WERSJA NIEPOPRAWNA

Tools

WordPress Manager  
by Softaculous

Search Tools

## Dodaj konto FTP

Logowanie

migracja

@

Domena

domena-klienta.pl

Hasło

.....

Hasło (ponownie)

.....

Siła ⓘ

Bardzo silne (100/100)

Generator haseł

Katalog

/home/smarthost/

public\_html/domena-klienta.pl/migracja X

Limit

2000 MB

Nieograniczone

Utwórz konto FTP

# TWORZENIE KONTA FTP

WERSJA POPRAWNA

Tools

WordPress Manager  
by Softaculous

Search Tool

## Dodaj konto FTP

Logowanie

migracja @

Domena

domena-klienta.pl

Hasło

.....

Hasło (ponownie)

.....

Siła ⓘ

Bardzo silne (100/100)

Generator haseł

Katalog

/home/smarthost/

public\_html/domena-klienta.pl

public\_html/domena-klienta.pl

Limit

2000 MB

Nieograniczone

Utwórz konto FTP

# POŁĄCZENIE Z KONTEM PRZEZ KLIENTA FTP

## Konta FTP

Wyszukaj  [Przejdź](#) Rozmiar strony 10

Logowanie	Ścieżka	Użycie / Limit	Akcje
migracja@domena-klienta.pl	/home/smarthost ... /public_html	425 / ∞ MB	<a href="#">Zmień hasło</a> <a href="#">Zmień limit</a> <a href="#">Usuń</a> <a href="#">Skonfiguruj klienta FTP</a>

### Ustawienia ręczne

Nazwa użytkownika serwera FTP: **migracja@domena-klienta.pl**  
Serwer FTP: **ftp.smarthost-s50.smarthost.pl**  
Port protokołów FTP i jawnego FTPS &: **21**

### Pliki konfiguracji

 CoreFTP (for Windows) <a href="#">Plik konfiguracji serwera FTP</a> <a href="#">Instrukcje (nowe okno)</a>	 Cyberduck (for Mac) <a href="#">Plik konfiguracji serwera FTP</a> <a href="#">Instrukcje (nowe okno)</a>
---	---

# PROGRAMY UMOŻLIWIAJĄCE POŁĄCZENIE FTP

FORKLIFT

WINSCP

CORE FTP

FILEZILLA

TOTAL COMMANDER

CYBERDUCK

# POŁĄCZENIE Z KONTEM PRZEZ KLIENTA FTP

Nazwa	Rozmiar	Typ	Zmodyfikowany
..		Katalog nadrzędny	18.07.2022 21:13:29
Microsoft		Folder plików	18.07.2022 21:13:29

The right pane shows the remote directory "/wp/" with a file listing table:

Nazwa	Rozmiar	Zmodyfikowany	Prawa	Właściciel
..				
wp-content		17.04.2023 10:57:15	rwxf-xr-x	1017
wp-includes		31.03.2023 06:12:01	rwxf-xr-x	1017
wp-admin		15.11.2022 09:15:55	rwxf-xr-x	1017
xmlrpc.php	4 KB	31.03.2023 06:12:01	rw-r--r--	1017
wp-trackback.php	5 KB	31.03.2023 06:12:01	rw-r--r--	1017
wp-settings.php	25 KB	31.03.2023 06:12:01	rw-r--r--	1017
wp-mail.php	9 KB	31.03.2023 06:12:01	rw-r--r--	1017
wp-login.php	49 KB	31.03.2023 06:12:01	rw-r--r--	1017
wp-load.php	4 KB	31.03.2023 06:12:01	rw-r--r--	1017
wp-links-opml.php	3 KB	31.03.2023 06:12:01	rw-r--r--	1017
wp-cron.php	6 KB	31.03.2023 06:12:01	rw-r--r--	1017
wp-config-sample.php	3 KB	31.03.2023 06:12:01	rw-r--r--	1017
readme.html	8 KB	31.03.2023 06:12:01	rw-r--r--	1017
license.txt	20 KB	31.03.2023 06:12:01	rw-r--r--	1017
wp-config.php	4 KB	15.11.2022 09:15:56	rw-r--r--	1017
wp-signup.php	34 KB	17.09.2022 07:05:10	rw-r--r--	1017
wp-activate.php	8 KB	17.09.2022 05:43:10	rw-r--r--	1017
wp-comments-post.php	3 KB	10.11.2021 05:37:02	rw-r--r--	1017
wp-blog-header.php	1 KB	06.02.2020 13:03:12	rw-r--r--	1017
index.php	1 KB	06.02.2020 13:03:12	rw-r--r--	1017

The status bar at the bottom shows "0 B z 0 B w 0 z 1" for the local drive and "0 B z 176 KB w 0 z 20" for the remote drive. The bottom right corner indicates "FTP" and "0:02:50".

# EKSPORT BAZY DANYCH

Tools

WordPress Manager  
by Softaculous

Search Tools (/)

Wykorzystanie dysku

Web Disk

Konta FTP

Git™ Version Control

JetBackup 5

Bazy danych

phpMyAdmin

Bazy danych MySQL®

Kreator baz danych MySQL®

Zdalna baza danych MySQL®

Bazy danych PostgreSQL

Kreator baz danych PostgreSQL

phpPgAdmin

Domeny

Wydawca witryny

Domeny

Przekierowania

Zone Editor

Dynamic DNS

# EKSPORT BAZY DANYCH

# TWORZENIE BAZY DANYCH NA SERWERZE DOCELOWYM

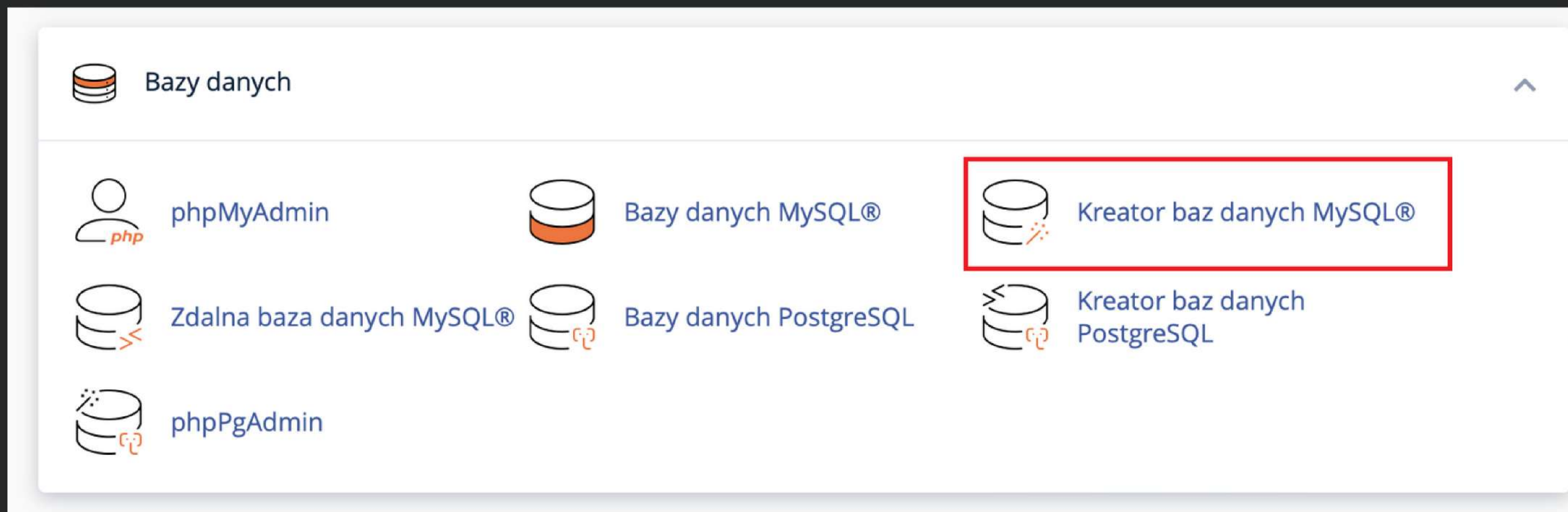

# TWORZENIE BAZY DANYCH

Tools

WordPress Manager

by Softaculous

Search Tools (/)

## Kreator baz danych MySQL®

Bazy danych MySQL umożliwiają przechowywanie mnóstwa informacji w łatwo dostępny sposób. Same bazy danych są mało wymagane przez wiele aplikacji sieci Web, m.in. tablice ogłoszeń czy systemy do zarządzania treścią. Aby korzystać z bazy danych (inni niż np. użytkownicy poczty), którzy mają uprawnienia dostępu do bazy danych, mogą wykonywać w odniesieniu do niej

### Krok 1: utwórz bazę danych

Nowa baza danych:

smarthost\_ migracja

**Uwaga:** 53 znaki(-ów) maks.

Następny krok

# TWORZENIE UŻYTKOWNIKA BAZY DANYCH

Search Tools (/)

smarthost

Tools

WordPress Manager  
by Softaculous

## Kreator baz danych MySQL®

Utworzono bazę danych MariaDB/MySQL o nazwie „smarthost\_migracja1”.

### Krok 2: utwórz konta użytkowników bazy danych

Nazwa użytkownika:

smarthost\_ migracja

Uwaga: maks. 37 zn.

Hasło:

.....

Hasło (ponownie):

.....

Siła ⓘ

Bardzo silne (88/100)

Generator haseł

Utwórz użytkownika

[Wróć](#) [Wróć do głównej strony bazy danych MySQL](#)

# NADAWANIE UPRAWNIENÍ UŻYTKOWNIKOWI

**smarthost**

Tools

WordPress Manager  
by Softaculous

Search Tools (/)

## Krok 3: dodaj użytkownika do bazy danych.

Użytkownik: **smarthost\_migracja**  
Baza danych: **smarthost\_migracja1**

WSZYSTKIE UPRAWNIENIA

<input checked="" type="checkbox"/> ALTER	<input checked="" type="checkbox"/> ALTER ROUTINE
<input checked="" type="checkbox"/> CREATE	<input checked="" type="checkbox"/> CREATE ROUTINE
<input checked="" type="checkbox"/> CREATE TEMPORARY TABLES	<input checked="" type="checkbox"/> CREATE VIEW
<input checked="" type="checkbox"/> DELETE	<input checked="" type="checkbox"/> DROP
<input checked="" type="checkbox"/> EVENT	<input checked="" type="checkbox"/> EXECUTE
<input checked="" type="checkbox"/> INDEX	<input checked="" type="checkbox"/> INSERT
<input checked="" type="checkbox"/> LOCK TABLES	<input checked="" type="checkbox"/> REFERENCES
<input checked="" type="checkbox"/> SELECT	<input checked="" type="checkbox"/> SHOW VIEW
<input checked="" type="checkbox"/> TRIGGER	<input checked="" type="checkbox"/> UPDATE

# IMPORT BAZY DANYCH

phpMyAdmin

Serwer: localhost:3306 » Baza danych: smarthost\_migracja1

Struktura SQL Szukaj Zapytanie Eksport Import Operacje Procedury i funkcje Zdarzenia Wyzwalacze Więcej

## Importowanie do bazy danych "smarthost\_migracja1"

**Plik do importu:**

Plik może być skompresowany (gzip, bzip2, zip) bądź nie.  
Nazwa skompresowanego pliku musi kończyć się na `.[format].[compression]`. Przykład: `.sql.zip`

Wyszukaj w komputerze:  smarthost\_wp614.sql (Maksymalny rozmiar: 1,024MB)

Możesz także przeciągnąć i upuścić plik na dowolnej stronie.

Kodowanie znaków pliku:

**Częściowy import:**

Zezwalaj na przerwanie importu w przypadku, gdy skrypt wykryje, że zbliża się limit czasu PHP. (Może to być dobry sposób importowania dużych plików, jednak może zepsuć transakcje.)

Pomiń tę liczbę zapytań (dla SQL), zaczynając od pierwszej:

**Inne opcje:**

Włącz sprawdzanie kluczy obcych

**Format:**

**Specyficzne opcje formatu:**

# PRAWIDŁOWE ZAKOŃCZENIE IMPORTU BAZY DANYCH

✔ Import zakończony sukcesem, wykonano 56 zapytań. (smarthost\_wp614.sql)

# POPRAWIENIE KONFIGURACJI BAZY DANYCH

CP Menedżer plików

Wyszukaj Wszystkie pliki dla  Przejdź Ustawienia

+ Plik + Folder Kopiuj Przenieś Przekaż Pobierz Usuń Przywróć Zmień nazwę Edytuj Edytor HTML Uprawnienia Wyświetl Wyodrębnij

Kompresja

public\_html/wp Przejdź

Zwiń wszystko

Macierzysty Do góry o jeden poziom Wstecz Przesyłanie dalej Załaduj ponownie Zaznacz wszystko Odznacz wszystko

Wyświetl kosz Opróżnij kosz

Name	Size	Last Modified	Type	Permissions
readme.html	7,23 KB	31 mar 2023, 06:12	text/html	0644
wp-activate.php	7,04 KB	17 wrz 2022, 05:43	text/x-generic	0644
wp-blog-header.php	351 bajty(-ów)	6 lut 2020, 13:03	text/x-generic	0644
wp-comments-post.php	2,28 KB	10 lis 2021, 05:37	text/x-generic	0644
wp-config-sample.php	2,94 KB	31 mar 2023, 06:12	text/x-generic	0644
<b>wp-config.php</b>	3,13 KB	15 lis 2022, 09:15	text/x-generic	0644
wp-cron.php	5,41 KB	31 mar 2023, 06:12	text/x-generic	0644
wp-links-opml.php	2,44 KB	31 mar 2023, 06:12	text/x-generic	0644
wp-load.php	3,7 KB	31 mar 2023, 06:12	text/x-generic	0644
wp-login.php	48,17 KB	31 mar 2023, 06:12	text/x-generic	0644
wp-mail.php	8,34 KB	31 mar 2023, 06:12	text/x-generic	0644
wp-settings.php	24,41 KB	31 mar 2023, 06:12	text/x-generic	0644
wp-signup.php	33,54 KB	17 wrz 2022, 07:05	text/x-generic	0644
wp-trackback.php	4,77 KB	31 mar 2023, 06:12	text/x-generic	0644
xmlrpc.php	3,16 KB	31 mar 2023, 06:12	text/x-generic	0644

(/home/smarthost)

- .cache
- .cagefs
  - .cl.selector
- .cpanel
- .cphorde
  - .gnupg
- .htpasswd
  - .HttpRequest
- .local
  - .pip
  - .razor
- .softaculous
  - .spamassassin
- .trash
- .wp-toolkit
- aaa
- Aplikacjaklienta
- cpanel3-skel
- etc
- logs
- mail
- public fto

```
13 * * Secret keys
14 * * Database table prefix
15 * * ABSPATH
16 *
17 * @link https://wordpress.org/support/article/editing-wp-config-php/
18 *
19 * @package WordPress
20 */
21
22 // ** Database settings - You can get this info from your web host ** //
23 /** The name of the database for WordPress */
24 define( 'DB_NAME', 'smarthost_migracja' );
25
26 /** Database username */
27 define( 'DB_USER', 'smarthost_migr1234' );
28
29 /** Database password */
30 define( 'DB_PASSWORD', 'S905(p[vUP' );
31
32 /** Database hostname */
33 define( 'DB_HOST', 'localhost' );
34
35 /** Database charset to use in creating database tables. */
36 define( 'DB_CHARSET', 'utf8mb4' );
37
38 /** The database collate type. Don't change this if in doubt. */
39 define( 'DB_COLLATE', '' );
40
41 /**#@+
42  * Authentication unique keys and salts.
43  *
44  * Change these to different unique phrases! You can generate these using
45  * the {@link https://api.wordpress.org/secret-key/1.1/salt/ WordPress.org secret-key service}.
46  *
47  * You can change these at any point in time to invalidate all existing cookies.
48  * This will force all users to have to log in again.
49  *
50  * @since 2.6.0
```

# Migracja w kilku krokach

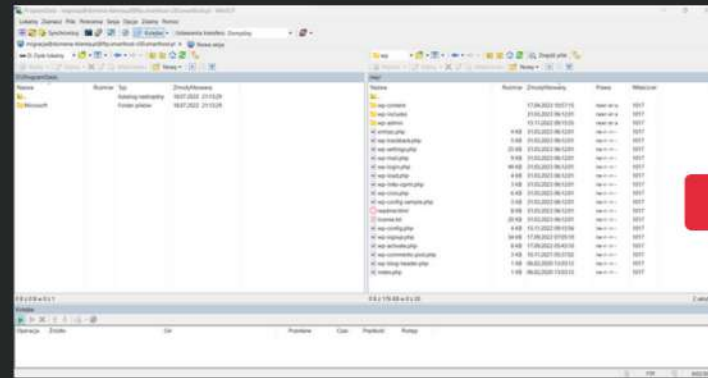

SKOPIOWANIE  
PLIKÓW Z SERWERA  
BAZOWEGO NA  
SERWER DOCELOWY

EKSPORT BAZY  
DANYCH Z SERWERA  
BAZOWEGO

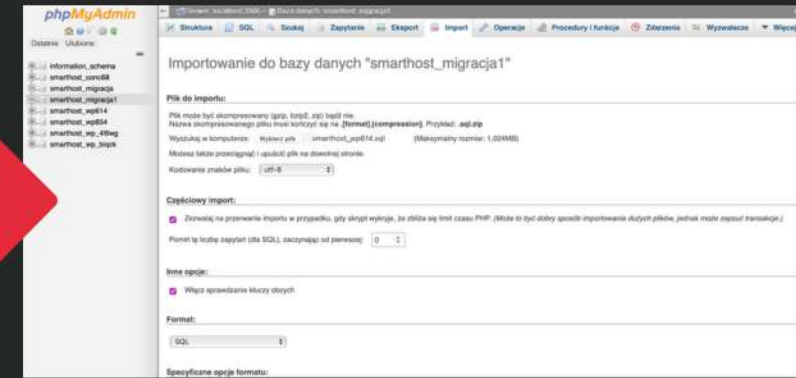

IMPORT BAZY  
DANYCH NA  
SERWERZE  
DOCELOWYM

```
13 // ** Database table prefix  
14 // * ABSPATH  
15  
16 *!Link https://wordpress.org/support/article/editing-wp-config-php/  
17 *!  
18 *!Package WordPress  
19 *!  
20  
21 // ** Database settings - You can get this info from your web host ** //  
22 // ** The name of the database for WordPress *!  
23 define( 'DB_NAME', 'smarthost_migracja' );  
24  
25 // ** Database username *!  
26 define( 'DB_USER', 'smarthost_migracja' );  
27  
28 // ** Database password *!  
29 define( 'DB_PASSWORD', 'p556k929k' );  
30  
31 // ** Database hostname *!  
32 define( 'DB_HOST', 'localhost' );  
33  
34 // ** Database charset to use in creating database tables. *!  
35 define( 'DB_CHARSET', 'utf8mb4' );  
36  
37 // ** The database collate type. Don't change this if in doubt. *!  
38 define( 'DB_COLLATE', '' );  
39  
40  
41 // **  
42 * Authentication unique keys and salts.  
43 * Change these to different unique phrases! You can generate these using  
44 * the [!Link https://api.wordpress.org/secret-key/1.1/salt/ WordPress.org  
45 * secret-key service].  
46 * You can change these at any point in time to invalidate all existing cookies.  
47 * This will force all users to log in again, which is good if you've ever  
48 * been hacked.
```

dns.smarthost.pl  
dns2.smarthost.pl  
dns3.smarthost.pl

POPRAWA  
KONFIGURACJI W  
PLIKU WP-CONFIG

ZMIANA DNS

**CZASEM SPRAWA TROSZKĘ SIĘ KOMPLIKUJE...**

# ZMIANA ŚCIEŻEK W PRZYPADKU WORDFENCE W PLIKU USER.INI

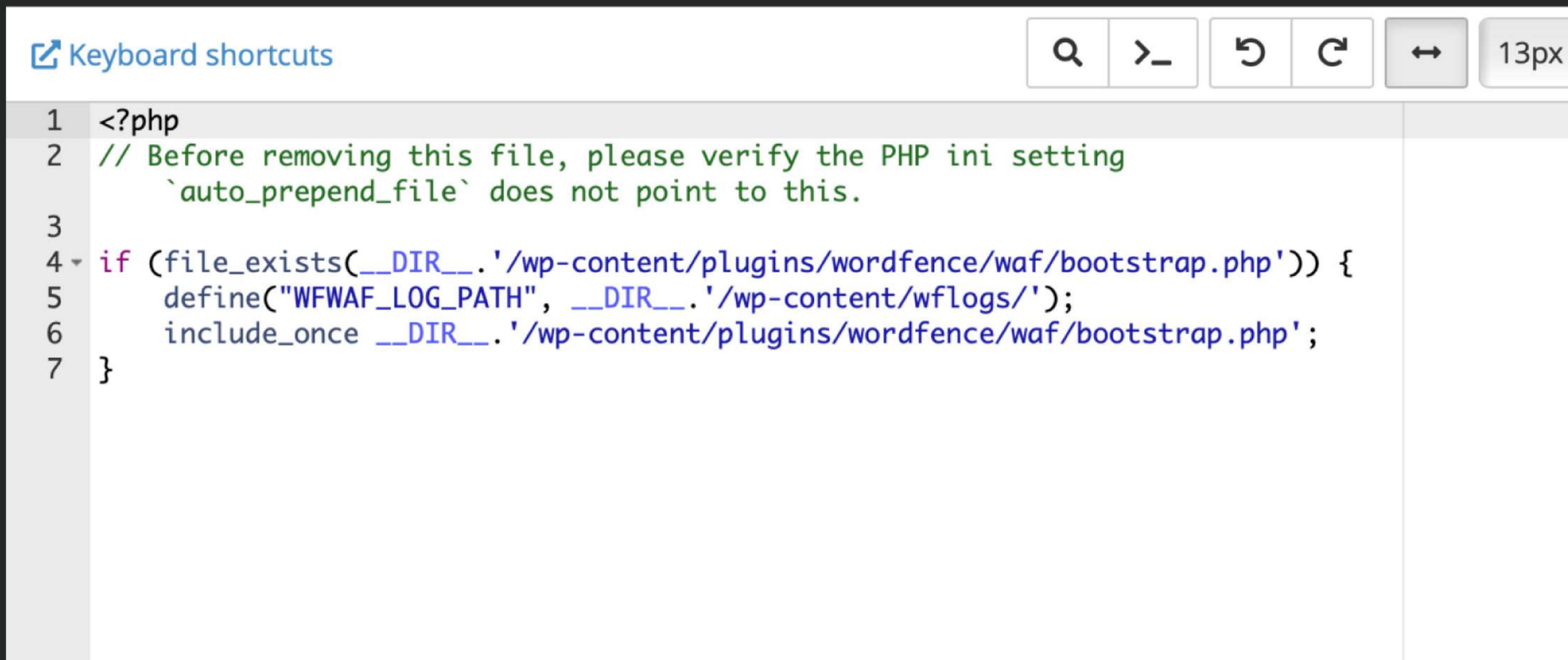

```
1 <?php
2 // Before removing this file, please verify the PHP ini setting
   `auto_prepend_file` does not point to this.
3
4 if (file_exists(__DIR__.'/wp-content/plugins/wordfence/waf/bootstrap.php')) {
5     define("WFWAF_LOG_PATH", __DIR__.'wp-content/wflogs/');
6     include_once __DIR__.'wp-content/plugins/wordfence/waf/bootstrap.php';
7 }
```

# ZMIANA ŚCIEŻEK W PRZYPADKU WORDFENCE W PLIKU WORDFENCE-WAF.PHP

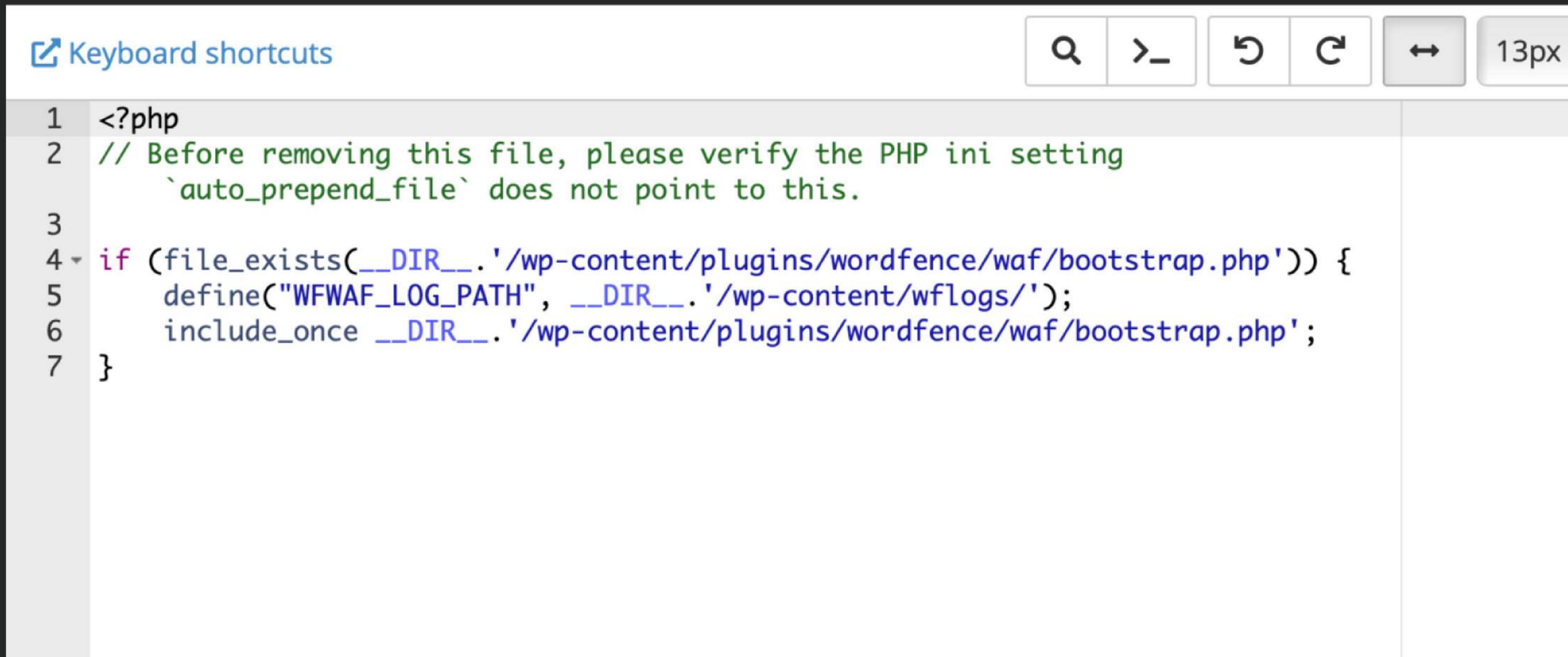

```
1 <?php
2 // Before removing this file, please verify the PHP ini setting
   `auto_prepend_file` does not point to this.
3
4 if (file_exists(__DIR__.'/wp-content/plugins/wordfence/waf/bootstrap.php')) {
5     define("WFWAF_LOG_PATH", __DIR__.'/wp-content/wflogs/');
6     include_once __DIR__.'/wp-content/plugins/wordfence/waf/bootstrap.php';
7 }
```

**DZIĘKUJĘ ZA UWAGĘ :)**